**ROMÂNIA**
**JUDEŢUL CARAŞ-SEVERIN**
**COMUNA NAIDĂŞ**
**CONSILIUL LOCAL**

# H O T Ă R Â R E

nr.15 din 30 iulie 2010 privind aprobarea organigramei, numărului de personal şi statului de funcţiuni ale aparatului aparatului de specialitate al primarului comunei Naidăş

Văzând expunerea de motive la proiectul de hotărâre privind aprobarea organigramei şi statelor de funcţii ale aparatului de specialitate al primarului comunei Naidăş;

Luând în considerare rapoartele comisiei de specialitate ale Consiliului Local al comunei Naidăş şi raportul compartimentului de resort din cadrul aparatului propriu al Consiliului Local al comunei Naidăş;

Văzând prevederile Legii nr.161/2003 privind unele măsuri pentru asigurarea transparenţei în exercitarea demnităţilor publice, a funcţiilor publice şi în mediul de afaceri, prevenirea şi sancţionarea corupţiei, cu modificările şi completările ulterioare;

Având în vedere avizul Agenţiei Naţionale a Funcţionarilor Publici nr.489.706/ 23.07.2010

Consiliul local al comunei Naidăş, întrunit în şedinţă ordinară, în temeiul art.36 alin.3 lit.b), art.45 alin.1 şi art.115 alin.1 lit.b din Legea nr.215/2001 privind administraţia publică locală, republicată în 2007

## H O T Ă R Ă Ş T E :

Art.1. – Se aprobă organizarea aparatului de specialitate al primarului comunei Naidăş, conform anexei 1.

Art.2. – Se aprobă statul de funcţii pentru funcţiile publice din cadrul aparatului de specialitate al primarului comunei Naidăş, conform anexei nr.2;

Art.3. – Se aprobă statul de funcţii pentru funcţiile contractuale din cadrul aparatului de specialitate al primarului comunei Naidăş, conform anexei nr.3

Art.4. – Anexele 1,2 şi 3 la prezenta hotărâre fac parte integrantă din aceasta.

Art.5. – La data intrării în vigoare a prezentei hotărâri se abrogă orice alte reglementări contrare.

Art.6. – Cu ducere la îndeplinire a prezentei hotărâri de încredinţează primarul comunei Naidăş.

Art.7. – Prezenta hotărâre intră în vigoare şi se comunică în baza prevederilor art.48 alin.2, ale art.49 alin,1 teza II şi ale art.115 alin.3 şi 5 din Legea nr.215/2001 privind administraţia publică locală, republicată în 2007, cu modificările şi completările ulterioare, la:

- Oficiul Prefectural Oraviţa;
- Primarul comunei Naidăş;
- Compartimentul de Contabilitate al Consiliului Local al comunei Naidăş
- Trezoreria Oraviţa;
- Direcţia de Trezorerie Caraş-Severin.

**NAIDĂŞ**
**NR.15**
**DATA 30.07.2010**

**PREŞEDINTE DE ŞEDINŢĂ,**
**Ioan ORZA**

**CONTRASEMNEAZĂ,**
**SECRETARUL COMUNEI NAIDĂŞ,**
**jr.ing. Emanuel Vasile CRAIA**

**ROMÂNIA**
**JUDEŢUL CARAŞ-SEVERIN**
**CONSILIUL LOCAL AL COMUNEI NAIDĂŞ**

**ANEXA NR.1**
**la hotărârea nr.15 din 30.07.2010**

**O R G A N I G R A M A**
CONSILIULUI LOCAL AL COMUNEI NAIDĂŞ

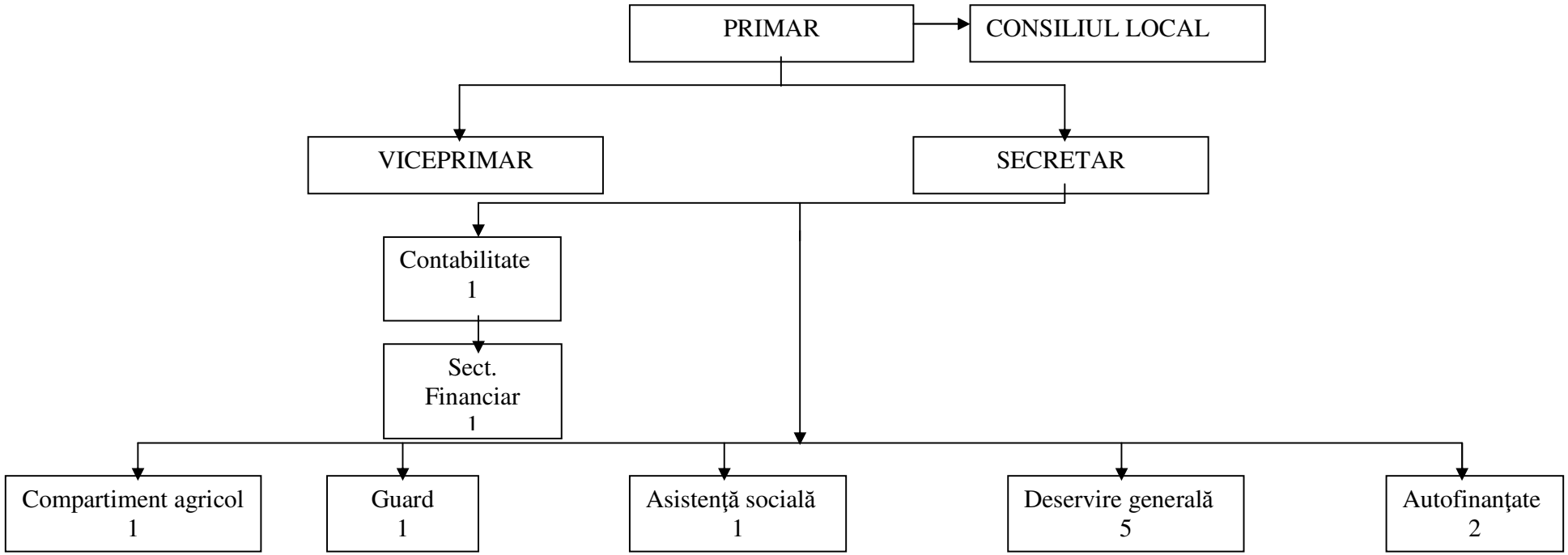


**PREŞEDINTE DE ŞEDINŢĂ,**
**Ioan ORZA**

**AVIZAT**
**SECRETARUL COMUNEI NAIDĂŞ**
**jr.ing.Emanuel Vasile CRAIA**

Notă:
Funcţii de demnitate publică: 2
Total posturi aparatul propriu : 14
din care: conducere 1
execuţie 4
deservire 5
Total posturi autofinanţate 2

**ROMÂNIA**
**JUDEŢUL CARAŞ-SEVERIN**
**CONSILIUL LOCAL NAIDĂŞ**

**ANEXA NR.2**
**la hotărârea nr.15 din 30.07.2010**

**STAT DE FUNCŢII**
privind funcţiile publice aparatul propriu al
Consiliul local Naidăş

| Nr. crt. | FUNCŢIA | | Nivelul studiilor | Clasă | Grad | Treapta de salarizare | Număr de posturi |
|---|---|---|---|---|---|---|---|
| | De execuţie | De conducere | | | | | |
| 1. | - | Secretar | S | - | - | - | 1 |
| 2. | Referent | - | M | III | Superior | 1 | 1 |
| 3. | Referent | - | M | III | Superior | 2 | 1 |
| 4. | Referent | - | M | III | Superior | 3 | 1 |
| 5. | Referent | - | M | III | Superior | 3 | 1 |
| **TOTAL** | | | | | | | **5** |

**PREŞEDINTE DE ŞEDINŢĂ,**
**Ioan ORZA**

**CONTRASEMNEAZĂ,**
**SECRETARUL COMUNEI NAIDĂŞ,**
**jr.ing. Emanuel Vasile CRAIA**

**ROMÂNIA**
**JUDEŢUL CARAŞ-SEVERIN**
**CONSILIUL LOCAL NAIDĂŞ**

**ANEXA NR.3**
**la hotărârea nr.15 din 30.07.2010**

## ***STAT DE FUNCŢII***

**PRIVIND FUNCŢIILE DE SECRETARIAT – ADMINISTRATIVE, PROTOCOL, GOSPODĂRIRE, ÎNTREŢINERE – REPARAŢII ŞI DESERVIRE DIN APARATUL PROPRIU AL CONSILIULUI LOCAL**

| Nr. crt. | Funcţia de execuţie | STUDII | GRADUL / TREAPTA PROFESIONALĂ | Număr de posturi | Observaţii |
|---|---|---|---|---|---|
| **1.** | GUARD | G | Tr.I | 1 | |
| **2.** | MUNCITOR CALIFICAT I | G | Tr.I | 1 | |
| **3.** | MUNCITOR CALIFICAT II | G | - | 2 | |
| **4.** | MUNCITOR NECALIFICAT | G | - | 1 | |
| **5.** | REFERENT* | M/S | Tr.1 | 1 | |
| **6.** | TRACTORIST* | G/M | - | 1 | |
| **TOTAL** | | | | **7** | |

**OBSERVAŢII:** Posturile prevăzute cu * nu fac parte din aparatul propriu al Consiliului Local al comunei Naidăş, fiind plătite din venituri autofinanţate.

**PREŞEDINTE DE ŞEDINŢĂ,**
**Ioan ORZA**

**CONTRASEMNEAZĂ,**
**SECRETARUL COMUNEI NAIDĂŞ,**
**jr.ing. Emanuel Vasile CRAIA**